

EXPEDIENTE DE DECLARATORIA



FICHA TÉCNICA PARA DECLARATORIA COMO PATRIMONIO CULTURAL DE LA NACIÓN

| | | |
|--|---|--|
| TIPO DE PATRIMONIO | : | Monumento Arqueológico Prehispánico |
| CLASIFICACIÓN | : | Sitio Arqueológico |
| NOMBRE DEL BIEN INMUEBLE ARQUEOLÓGICO PREHISPÁNICO: | : | Runayupana – Sectores 1 y 2 |
| OTROS NOMBRES | : | Ninguno |
| UBICACIÓN POLITICA | : | Distrito: Vischongo Provincia: Vilcashuamán Departamento y/o Región: Ayacucho |
| UTM Referencial | : | Runayupana – Sector 1 607447.87E – 8495688.00N (WGS 84) Runayupana – Sector 2 607596.32E – 8495771.33N (WGS 84) |
| FILIACIÓN CRONOLÓGICA | : | Periodo Horizonte Tardío |
| FILIACIÓN CULTURAL | : | Inca |
| FUNCIÓN | : | Ceremonial y Residencial |
| REG. CATASTROS ARQ. | : | |

DESCRIPCIÓN

El monumento arqueológico se ubica en una llanura delimitada por una serie de elevaciones rocosas de altura media (lado norte de la plaza del monumento arqueológico); mientras que al este y oeste, las elevaciones son más suaves y menos agrestes. El sitio arqueológico se encuentra actualmente sectorizado por la presencia de áreas de cultivo y de una vivienda moderna.

Runayupana – Sector 1

Este sector se caracteriza por ser el trazo de una extensa plaza trapezoidal alargada, orientada de norte a sur, ligeramente inclinada al este. Sin embargo, en los alrededores es posible identificar tramos de muros y bases de recintos que debieron existir en relación a la plaza.

Desde la parte media de la plaza hacia el norte, se registró un muro de contención que delimita una terraza, dando la impresión de una plaza hundida. Tiene una altura aprox. de 2m y cada cierto tramo presenta peldaños para permitir el ascenso. Dicho muro fue elaborado con piedras canteadas, finamente acopladas siguiendo el tipo celular, unidas con mortero de barro.

Hacia el lado norte, el muro forma una media luna y se va acoplado a las salientes rocosas que existen en esa parte del cerro. Podría haber existido una terraza



intermedia, a modo de anfiteatro, pero actualmente está distorsionada por los huertos y las aulas de una escuela.

De la mitad de la plaza hacia el sur ya no se distingue el muro de contención; es probable que este no haya continuado en este sector. No obstante, se registran bases de muros con pircados modernos encima que forman parte de las viviendas actuales.

Hacia el lado suroeste se registró una kallanka de aprox. 50 m de largo por 10 m de ancho, orientado de norte a sur. Tiene una altura aproximada de 2.20 m y se encuentra en mal estado de conservación. Del muro oeste es posible identificar el paramento interno de la kallanka, el cual presenta hornacinas trapezoidales con piedras canteadas tipo laja.

El muro este se encuentra bastante disturbado, pero aún se puede observar parte de los vanos trapezoidales de ingreso. Este muro es de doble hilera, de aparejo rústico, con piedras canteadas tipo laja ordenadas de manera horizontal. En la base se encuentran las piedras más grandes, que en algunos casos usan pachillas a modo de cuñas.

Runayupana – Sector 2

Se ubica hacia el sureste de la plaza del Sector 1. Corresponde a una estructura aislada de planta circular de unos 10 m y unos 2 m de alto, con hornacinas en su paramento interno. Está elaborado por un muro de doble hilera, con piedras de campo, medianas y pequeñas, muy similar a la kallanka descrita previamente. Cabe mencionar que es la única estructura identificada de su tipo.

MAPA O PLANO REFERENCIAL : PP-092-MC_DGPA-DSFL-2018 WGS84

REGISTRO FOTOGRÁFICO : Ficha de registro fotográfico anexo

Firma y sello del Arqla.

Lic. Jessica Edith Ortiz Zevallos

Arqueóloga de la Dirección de Catastro y Saneamiento Físico Legal.

* Base Legal: Artículo 1 de la Ley 27721, Ley que Declara de Interés Nacional el Inventario, Catastro, Investigación, Conservación, Protección y Difusión de los sitios y Zonas Arqueológicas del País.

* Base Legal: Capítulo II, Artículos 8 y 11 del Reglamento de la Ley 28296, Ley General del Patrimonio Cultural de la Nación

* Base Técnica: Título I, Artículo 1° del Reglamento de Investigaciones Arqueológicas aprobado mediante R.S. N° 003-2014-MC



PERÚ

Ministerio de Cultura

FICHA OFICIAL DE INVENTARIO DE BIENES INMUEBLES CON VALOR ARQUEOLÓGICO PREHISPÁNICO

(Aprobada mediante Resolución Directoral N°550-2014-DGPA-VMPCIC/MC, de fecha 12 de Diciembre del 2014)

I. DATOS GENERALES

Nº FICHA:

FECHA: Julio 2018

I.1 PROYECTO:

I.2 OTROS:

I.3 MONUMENTO ARQUEOLÓGICO PREHISPÁNICO: Runayupana – Sectores 1 y 2

I.4 OTROS NOMBRES DEL MONUMENTO: No presenta

I.5 REFERENCIAS GENERALES: (CATASTROS, INVENTARIOS Y/O INVESTIGACIONES)

Huamaní T., Marcelino

1998 Reconocimiento de Sitios Arqueológicos en el Área de Vischongo. Informe de Curso de Prácticas Pre-Profesionales de la Facultad de Ciencias Sociales de la Universidad Nacional de San Cristóbal de Huamanga.

Santillana V., Julián

2012 Paisaje sagrado e ideología inca. Vilcas Huamán. Institute of Andean Research, New York - Pontificia Universidad Católica del Perú. Colección: Estudios Andinos. Lima.

II. UBICACIÓN

II.1 Ubicación Política:

Departamento: Ayacucho

Anexo:

Estancia:

Provincia: Vilcashuamán

Centro Poblado:

Otro: Comunidad Campesina Huayrapata

Distrito: Vischongo

Caserío:

Dirección:

II.2 Ubicación Geográfica:

Runayupana – Sector 1**Zonas (Proy. UTM):****Coordenadas (UTM):**

Carta Nacional: 28-Ñ Huancapi Escala: 1:100000
 Área aprox. (m²): 30416.02 m² (3.041602 ha)
 Perímetro aprox. (m): 909.99 m
 Altitud (m.s.n.m.): 3247

Zona 17
 Zona 18 X
 Zona 19
 Orientación: noreste-suroeste

Este (X): 607447.87
 Norte (Y): 8495688.00
 Datum: WGS 84

Runayupana – Sector 2**Zonas (Proy. UTM):****Coordenadas (UTM):**

Carta Nacional: 28-Ñ Huancapi Escala: 1:100000
 Área aprox. (m²): 1077.90 m² (0.107790 ha)
 Perímetro aprox. (m): 131.32 m
 Altitud (m.s.n.m.): 3245

Zona 17
 Zona 18 X
 Zona 19
 Orientación: noreste-suroeste

Este (X): 607596.32
 Norte (Y): 8495771.33
 Datum: WGS 84

Valle Bajo:

Medio:

Alto:

Río: Vischongo

Margen Der.: x

Margen Izq.:

Cuenca:

Cerro (cima):

Desierto:

Nevado:

Cerro (ladera):

Laguna:

Pedregal:

Abra:

Llanura: X

Quebrada:

Cañón:

Meseta:

Otro:

Descripción:

El sitio se ubica en una llanura delimitada por una serie de elevaciones rocosas de altura media (lado norte de la plaza del monumento arqueológico), mientras que al este y oeste, las elevaciones son más suaves y menos agrestes. Se encuentra distanciado a 500 metros



hacia el oeste de la Comunidad Campesina Huayrapata e igualmente a 500 metros al este del Dique de la laguna Pomacocha. En sus contornos hay presencia de construcciones modernas.

Colindancias:

Runayupana – Sector 1

Norte:

(Vértice n° 1 al vértice n° 4)

Colinda con Terreno de cultivo y con Camino Rural, mediante una línea quebrada tres tramos rectos que suman una longitud total de 104.82 metros lineales.

Este

(Vértice n° 4 al vértice n° 13)

Colinda con Camino Rural, Terreno de Cultivo, Vivienda y nuevamente con Terreno de cultivo, todo ello mediante una línea quebrada nueve tramos rectos que suman una longitud total de 377.85 metros lineales.

Sur:

(Vértice n° 13 al vértice n° 16)

Colinda con Terreno de Cultivo, mediante una línea quebrada tres tramos rectos que suman una longitud total de 62.19 metros lineales.

Oeste:

(Vértice n° 16 al vértice n° 1)

Colinda con Terreno de cultivo, Viviendas y nuevamente con Terreno de Cultivo, todo ello mediante una línea quebrada once tramos rectos que suman una longitud total de 365.13 metros lineales.

Runayupana – Sector 2

Norte:

(Vértice "D" al vértice "A")

Colinda con Terreno de cultivo, mediante una línea de 32.84 metros de longitud.

Este

(Vértice "A" al vértice "B")

Colinda con Terreno de cultivo, mediante una línea de 32.82 metros de longitud.

Sur:

(Vértice "B" al vértice "C")

Colinda con Terreno de cultivo, mediante una línea de 32.84 metros de longitud.

Oeste:

(Vértice "C" al vértice "D")

Colinda con Terreno de cultivo, mediante una línea de 32.82 metros de longitud.

III. ACCESO

Asfaltado: X

Herradura:

Férrea:

Fluvial:

Afirmado: X

Trocha: X

Aérea:

Lacustre:

Otros:

Proviene de: Lima – Ayacucho vía aérea o por vía asfaltada (Panamericana Sur – vía Los Libertadores), luego se toma la carretera con dirección a la provincia de Vilcashuamán en un recorrido aproximado de 3 horas. Antes de cruzar el río Vischongo, llegando al pueblo de Huayrapata, se ingresa al sitio arqueológico de Runayupana – Sectores 1 y 2, en un tiempo aproximado de 10 min.

Distancia aproximada: 22 km de carretera desde Vilcashuamán.

IV. DESCRIPCIÓN

IV.1 Clasificación de Monumentos Arqueológicos Prehispánicos:

- a. Sitios Arqueológicos X
- b. Zonas Arqueológicas Monumentales
- c. Paisaje arqueológico

**IV.2 Elemento Arqueológico Aislado:****IV.3 Monumentos Arqueológicos Prehispánicos Excepcionales:**

- a. Monumentos Arqueológicos Nacionales (MAN)
- b. Parques Arqueológicos Nacionales (PAN)
- c. Monumentos Arqueológicos del Patrimonio Mundial (MAPM)

IV.4 Función:

Ceremonial y residencial

IV.5 Descripción:

El monumento arqueológico se ubica en una llanura delimitada por una serie de elevaciones rocosas de altura media (lado norte de la plaza del monumento arqueológico); mientras que al este y oeste, las elevaciones son más suaves y menos agrestes. El sitio arqueológico se encuentra actualmente sectorizado por la presencia de áreas de cultivo y de una vivienda moderna.

Runayupana – Sector 1

Este sector se caracteriza por ser el trazo de una extensa plaza trapezoidal alargada, orientada de norte a sur, ligeramente inclinada al este. Sin embargo, en los alrededores es posible identificar tramos de muros y bases de recintos que debieron existir en relación a la plaza.

Desde la parte media de la plaza hacia el norte, se registró un muro de contención que delimita una terraza, dando la impresión de una plaza hundida. Tiene una altura aprox. de 2m y cada cierto tramo presenta peldaños para permitir el ascenso. Dicho muro fue elaborado con piedras canteadas, finamente acopladas siguiendo el tipo celular, unidas con mortero de barro.

Hacia el lado norte, el muro forma una media luna y se va acoplado a las salientes rocosas que existen en esa parte del cerro. Podría haber existido una terraza intermedia, a modo de anfiteatro, pero actualmente está distorsionada por los huertos y las aulas de una escuela.

De la mitad de la plaza hacia el sur ya no se distingue el muro de contención; es probable que este no haya continuado en este sector. No obstante, se registran bases de muros con pircados modernos encima que forman parte de las viviendas actuales.

Hacia el lado suroeste se registró una kallanka de aprox. 50 m de largo por 10 m de ancho, orientado de norte a sur. Tiene una altura aproximada de 2.20 m y se encuentra en mal estado de conservación. Del muro oeste es posible identificar el paramento interno de la kallanka, el cual presenta hornacinas trapezoidales con piedras canteadas tipo laja.

El muro este se encuentra bastante disturbado, pero aún se puede observar parte de los vanos trapezoidales de ingreso. Este muro es de doble hilera, de aparejo rústico, con piedras canteadas tipo laja ordenadas de manera horizontal. En la base se encuentran las piedras más grandes, que en algunos casos usan pachillas a modo de cuñas.

Runayupana – Sector 2

Se ubica hacia el sureste de la plaza del Sector 1. Corresponde a una estructura aislada de planta circular de unos 10 m y unos 2 m de alto, con hornacinas en su paramento interno. Está elaborado por un muro de doble hilera, con piedras de campo, medianas y pequeñas, muy similar a la kallanka descrita previamente. Cabe mencionar que es la única estructura identificada de su tipo.

IV.6 Material Constructivo:

Barro:

Piedra: **X**

Otros (madera, caña, huesos, etc.)

IV.6.1 Elemento Constructivo:

Piedra sin trabajar:

Piedra Canteada: **X**

Piedra Labrada: **X**

Adobe hecho a mano:

Adobe hecho en molde:

Tapial:

Otros:

IV.7 Técnica Constructiva:

Se ha identificado distintos tipos de técnicas constructivas. Para el caso del muro de contención de la plaza, se ha registrado piedras canteadas, finamente acopladas, siguiendo el tipo celular. Sus piedras están unidas con mortero de barro y presentan un relleno posterior diverso.

En el caso de la kallanka y la estructura circular del Sector 2, los muros son de doble hilera, de aparejo rústico, con piedras canteadas tipo laja ordenadas de manera horizontal. Hacia la parte de la base, se encuentran las piedras más grandes, que en algunos casos usan pachillas a modo de cuñas.



PERÚ

Ministerio de Cultura

IV.8 Material Cultural Asociado:

Cerámica: Lítico: Textil: Metal: Vegetal: Óseo Humano: Óseo Animal:
Otros: No se observa material cultural en la superficie.

IV.9 Filiación Cronológica:

Precerámico: Cerámico Inicial: Horizonte Temprano: Intermedio Temprano:
Horizonte Medio: Intermedio Tardío: Horizonte Tardío: X
Descripción: Se observa arquitectura elaborada con piedras labradas, así como la presencia de componentes arquitectónicos típicos incas (kallanka).

V. ESTADO DE CONSERVACION

V.1 Grado de Conservación:

Bueno: Regular: X Malo: X

Descripción:

El estado de conservación es regular en algunos sectores y malo en otros. Se observan algunos sectores colapsados por factores medio ambientales (lluvias constantes) y otros modificados para la habilitación de áreas de cultivo y construcciones modernas como una escuela al interior de Runayupana – Sector 1; viviendas y una capilla en la periferia del Sector 1.

V.2 Identificación de Impactos Ambientales:

Explotación minera: Líneas de transmisión eléctrica: Obras Viales:
Obras de Irrigación: Gaseoductos, Poliductos, etc: Intervenciones no autorizadas: x
Desechos sólidos, desmonte, basura moderna, etc.:

Descripción: El monumento arqueológico se ha visto afectado por el uso de los espacios abiertos como terrenos de cultivo; además por la construcción de viviendas modernas y una capilla alrededor del MAP, y la construcción de una escuela al interior (extremo norte) del sector 1.

VI. REGISTRO

Registrado por: Jessica Edith Ortiz Zevallos
Nº R.N.A: AO 1323

Cargo: Arqueóloga de la Dirección de Catastro y Saneamiento Físico Legal
Fecha: Julio 2018

VII. CROQUIS

Dibujarlos en hoja aparte y numerarlos de acuerdo a la ficha y el bien inmueble arqueológico prehispánico registrado.

1. De Localización: x
2. Del Sitio: x
3. Corte / Perfil (opcional)

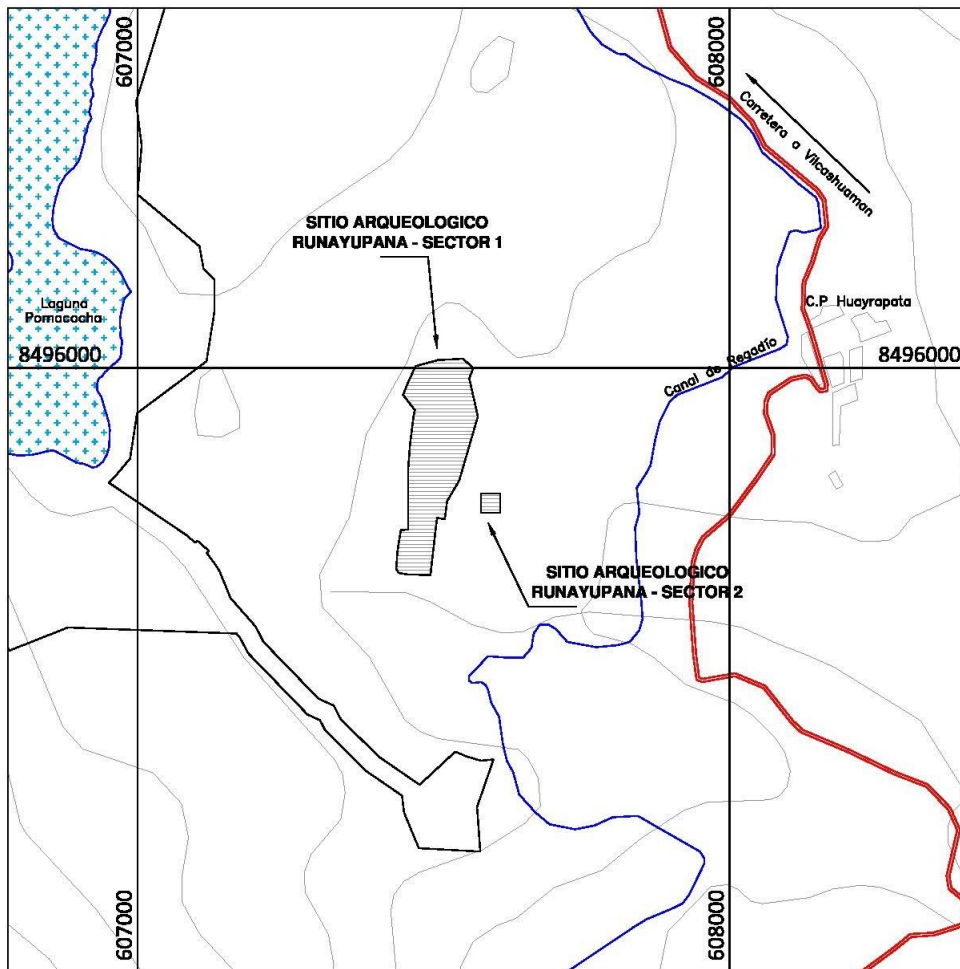



PERÚ

Ministerio de Cultura

FICHA DE REGISTRO FOTOGRÁFICO

1. UBICACIÓN

Nombre del Monumento Arqueológico Prehispánico: Runayupana - Sectores 1 y 2

Centro Poblado: -

Distrito: Vischongo

Provincia: Vilcashuamán

Departamento: Ayacucho

2. DETALLES

Fecha: Julio 2018

Autor: Jessica Edith Ortiz Zevallos

3. FOTOGRAFÍAS



Foto 1.- Vista panorámica de la plaza de Runayupana – Sector 1, toma de sur a norte (Fuente: Qhapaq Ñan).



Foto 2.- Detalle del muro de contención y de los peldaños de Runayupana – Sector 1 (Fuente: Qhapaq Ñan).



Foto 3.- Vista desde el noroeste de Runayupana – Sector 1. Nótese las áreas de cultivo y la escuela hacia el lado derecho de la imagen.



Foto 4.- Vista S-N en la que se visualizan las estructuras de un colegio al interior del polígono de Runayupana – Sector 1.



Foto 5.- Vista E-O en la que se observa, hacia el lado derecho de la imagen, parte de una estructura del colegio (servicios higiénicos) y, hacia el lado izquierdo, los cimientos de un muro prehispánico.



Foto 6.- Vista de O-E, en las que se evidencian áreas de cultivo y casas que bordean Runayupana – Sector 1.



Foto 7.- Vista de N-S de Runayupana – Sector 1. Se observa las áreas de cultivo en ambas márgenes; hacia el lado Sur (fondo de la imagen), las casas y la capilla (estructura blanca).



Foto 8.- Vista desde el Este en el que se aprecia la Kallanca ubicada al suroeste de Runayupana – Sector 1.



Foto 9.- Vista del muro oeste de la Kallanca ubicada al sur de Runayupana – Sector 1.



Foto 10.- Vista desde el sureste de la estructura circular de Runayupana – Sector 2.



Foto 11.- Detalle del paramento interno de la estructura circular de Runayupana – Sector 2.

EXPEDIENTE TÉCNICO



FICHA TECNICA

1. NOMBRE DEL MONUMENTO ARQUEOLÓGICO PREHISPÁNICO:

Runayupana – Sectores 1 y 2

2. CLASIFICACIÓN:

Sitio Arqueológico

3. FILIACION CULTURAL: Inca

4. UBICACIÓN

4.1 LOCALIZACIÓN:

El sitio se ubica en una llanura delimitada por una serie de elevaciones rocosas de altura media (lado norte de la plaza del monumento arqueológico), mientras que al este y oeste, las elevaciones son más suaves y menos agrestes. Se encuentra distanciado a 500 metros hacia el oeste de la Comunidad Campesina Huayrapata e igualmente a 500 metros al este del Dique de la laguna Pomacocha. En sus contornos hay presencia de construcciones modernas.

4.2 UBICACIÓN POLÍTICA:

- **Distrito:** Vischongo
- **Provincia:** Vilcashuamán
- **Departamento:** Ayacucho

4.3 UBICACIÓN GEOGRÁFICA:

- **Datum :** World Geodetic System (WGS 84)
- **Proyección :** Universal Transversal de Mercator (UTM) – Zona 18
- **Sistema de Coordenadas:** Planas
- **Zona:** 18, Cuadrícula: L
- **Carta Nacional:** 28Ñ (Huancapi), Escala : 1:100000

4.4 COORDENADAS UTM DE REFERENCIA

- Runayupana Sector 1
Este: 607447.87
Norte: 8495688.00
- Runayupana Sector 2
Este: 607596.32
Norte: 8495771.33

4.5 ALTITUD:

Runayupana Sector 1: 3247 msnm
Runayupana Sector 2: 3245 msnm

5. ÁREA:

Runayupana Sector 1: 30 416.02 m² (3.041602 ha)
Runayupana Sector 2: 1 077.90 m² (0.107790 ha)

**6. PERÍMETRO:**

Runayupana Sector 1: 909.99 m.

Runayupana Sector 2: 131.32 m.

7. N° DE PLANO:

PP-092-MC_DGPA-DSFL-2018 WGS84

8. ANTECEDENTES:

- Mediante el Informe para optar el Título de Bachiller en Arqueología e Historia por la Universidad Nacional de San Cristóbal de Huamanga (año 1998), el arqueólogo Marcelino Huamaní informa respecto al reconocimiento de Sitios Arqueológicos en el Área de Vischongo, siendo uno de ellos el monumento arqueológico "Runayupana".
- Además, mediante el libro "Paisaje sagrado e ideología inca. Vilcas Huaman" del año 2012, el Dr. Julián Idilio Santillana realiza una breve descripción de las características arquitectónicas del sector "Runa Yupana".

9. DESCRIPCION:

El monumento arqueológico se ubica en una llanura delimitada por una serie de elevaciones rocosas de altura media (lado norte de la plaza del monumento arqueológico); mientras que al este y oeste, las elevaciones son más suaves y menos agrestes. El sitio arqueológico se encuentra actualmente sectorizado por la presencia de áreas de cultivo y de una vivienda moderna.

Runayupana – Sector 1

Este sector se caracteriza por ser el trazo de una extensa plaza trapezoidal alargada, orientada de norte a sur, ligeramente inclinada al este. Sin embargo, en los alrededores es posible identificar tramos de muros y bases de recintos que debieron existir en relación a la plaza.

Desde la parte media de la plaza hacia el norte, se registró un muro de contención que delimita una terraza, dando la impresión de una plaza hundida. Tiene una altura aprox. de 2m y cada cierto tramo presenta peldaños para permitir el ascenso. Dicho muro fue elaborado con piedras canteadas, finamente acopladas siguiendo el tipo celular, unidas con mortero de barro.

Hacia el lado norte, el muro forma una media luna y se va acoplando a las salientes rocosas que existen en esa parte del cerro. Podría haber existido una terraza intermedia, a modo de anfiteatro, pero actualmente está distorsionada por los huertos y las aulas de una escuela.

De la mitad de la plaza hacia el sur ya no se distingue el muro de contención; es probable que este no haya continuado en este sector. No obstante, se registran bases de muros con pircados modernos encima que forman parte de las viviendas actuales.

Hacia el lado suroeste se registró una kallanka de aprox. 50 m de largo por 10 m de ancho, orientado de norte a sur. Tiene una altura aproximada de 2.20 m y se encuentra en mal estado de conservación. Del muro oeste es posible identificar el paramento interno de la kallanka, el cual presenta hornacinas trapezoidales con piedras canteadas tipo laja.

El muro este se encuentra bastante disturbado, pero aún se puede observar parte de los vanos trapezoidales de ingreso. Este muro es de doble hilera, de aparejo rústico, con piedras canteadas tipo laja ordenadas de manera



horizontal. En la base se encuentran las piedras más grandes, que en algunos casos usan pachillas a modo de cuñas.

Runayupana – Sector 2

Se ubica hacia el sureste de la plaza del Sector 1. Corresponde a una estructura aislada de planta circular de unos 10 m y unos 2 m de alto, con hornacinas en su paramento interno. Está elaborado por un muro de doble hilera, con piedras de campo, medianas y pequeñas, muy similar a la kallanka descrita previamente. Cabe mencionar que es la única estructura identificada de su tipo.

10. AFECTACIONES:

El estado de conservación es regular en algunos sectores y malo en otros. Se observan algunos sectores colapsados por factores medio ambientales (lluvias constantes) y otros modificados para la habilitación de áreas de cultivo y construcciones modernas como una escuela al interior de Runayupana – Sector 1; viviendas y una capilla en la periferia del Sector 1.

11. OBSERVACIONES:

- Al interior del polígono de Runayupana – Sector 1, específicamente hacia el Norte, se registran estructuras modernas que pertenecen a un colegio de nivel inicial, las cuales se superponen a cimientos de muros prehispánicos (posiblemente terrazas).
- Además, hacia el lado Este y Oeste de la poligonal de Runayupana – Sector 1 se observan estructuras modernas como viviendas (algunas de ellas abandonadas) y terrenos de cultivo; hacia el lado Sur, se observa una capilla y viviendas.

12. CROQUIS:

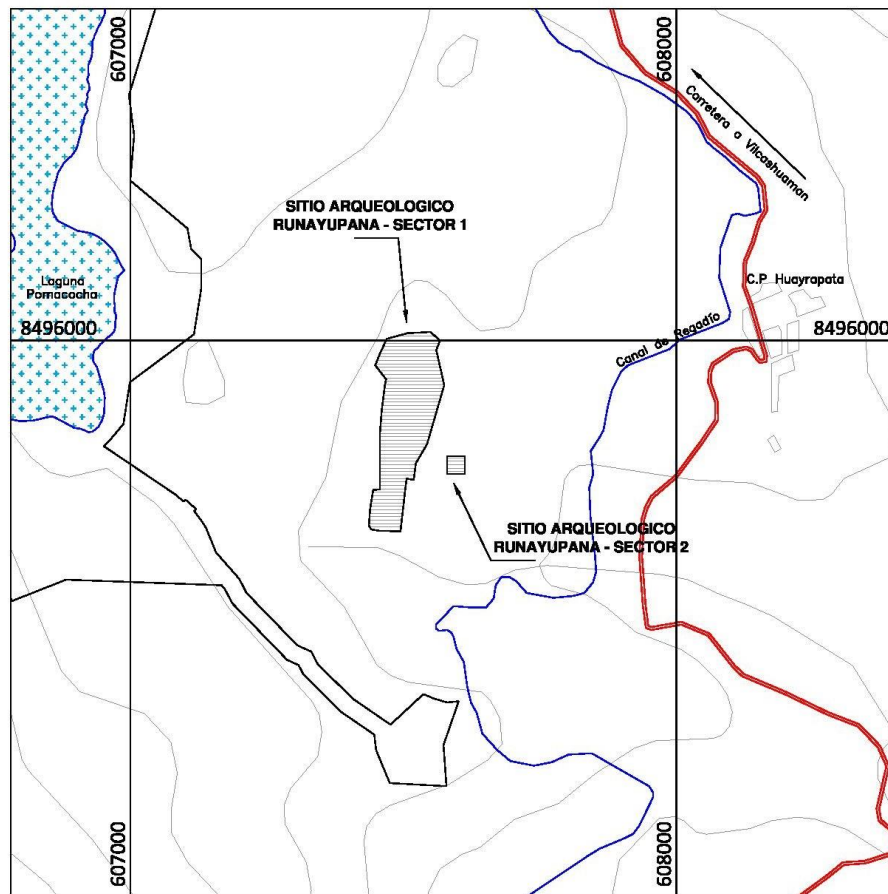

MEMORIA DESCRIPTIVA

1. NOMBRE DEL MONUMENTO ARQUEOLÓGICO PREHISPÁNICO:

Runayupana – Sectores 1 y 2

2. CLASIFICACION:

Sitio Arqueológico

3. UBICACION:

3.1. LOCALIZACION:

El sitio se ubica en una llanura delimitada por una serie de elevaciones rocosas de altura media (lado norte de la plaza del monumento arqueológico), mientras que al este y oeste, las elevaciones son más suaves y menos agrestes. Se encuentra distanciado a 500 metros hacia el oeste de la Comunidad Campesina Huayrapata e igualmente a 500 metros al este del dique de la laguna Pomacocha. En sus contornos hay presencia de construcciones modernas.

3.2. UBICACION POLITICA:

- **Distrito:** Vischongo
- **Provincia:** Vilcashuamán
- **Departamento:** Ayacucho

3.3. UBICACION GEOGRAFICA:

- **Datum :** World Geodetic System (WGS 84)
- **Proyección :** Universal Transversal de Mercator (UTM)
- **Sistema de Coordenadas:** Planas
- **Zona:** 18 Sur
- **Cuadrícula:** 18L
- **Carta Nacional:** 28ñ (Huancapi) Escala: 1:100 000

3.4. COORDENADA UTM DE REFERENCIA:

- Runayupana Sector 1
Este: 607447.87
Norte: 8495688.00
- Runayupana Sector 2
Este: 607596.32
Norte: 8495771.33

3.5. ALTITUD:

- Runayupana Sector 1: 3247 msnm
- Runayupana Sector 2: 3245 msnm

3.6. GEOREFERENCIACIÓN:

- Tipo de Medición: ESTÁTICO
- Marca y Modelo del Equipo Geodésico (GNSS) empleado para el levantamiento: TRIMBLE – modelo R8s
- Punto Base I.G.N.: Base Conchan

- Ficha Técnica del Punto de Control Geodésico del I.G.N. de fecha: 01 Marzo de 1998

4. ÁREA:

Runayupana Sector 1: 30 416.02 m² (3.0416 ha)
Runayupana Sector 2: 1 077.90 m² (0.1077 ha)

5. PERIMETRO:

Runayupana Sector 1: 909.99 m.
Runayupana Sector 2: 131.32 m

6. ACCESO:

Desde Lima – Ayacucho vía aérea o por vía asfaltada (Panamericana Sur – vía Los Libertadores), luego se toma la carretera con dirección a la provincia de Wilcashuamán en un recorrido aproximado de 3 horas. Antes de cruzar el río Vischongo, llegando al pueblo de Huayrapata, se ingresa al sitio arqueológico de Runayupana – Sectores 1 y 2, en un tiempo aproximado de 10 min.

Distancia aproximada: 22 km de carretera desde Wilcashuamán.

7. COLINDANCIAS

Runayupana Sector 1

Las colindancias se describen en referencia al plano N° PP-092-MC_DGPA-DSFL-2018 WGS84, considerando de forma estricta, tramos consecutivos y en sentido horario definidos por 26 vértices, que van desde el número 1 al 26.

Norte:

(Vértice n° 1 al vértice n° 3)

Colinda con terreno de cultivo, mediante una línea quebrada de dos tramos rectos que suman una longitud total de 81.55 metros lineales.

Este

(Vértice n° 3 al vértice n° 13)

Colinda con camino rural, terreno de cultivo, vivienda y nuevamente con terreno de cultivo, todo ello mediante una línea quebrada de diez tramos rectos que suman una longitud total de 401.12 metros lineales.

Sur:

(Vértice n° 13 al vértice n° 15)

Colinda con viviendas, mediante una línea quebrada de dos tramos rectos que suman una longitud total de 53.70 metros lineales.

Oeste:

(Vértice n° 15 al vértice n° 1)

Colinda con terreno de cultivo, viviendas y nuevamente con terreno de cultivo, todo ello mediante una línea quebrada de doce tramos rectos que suman una longitud total de 373.62 metros lineales.

**Runayupana Sector 2**

Las colindancias se describen en referencia al plano N° PP-092-MC_DGPA-DSFL-2018 WGS84, considerando de forma estricta, tramos consecutivos y en sentido horario definidos por 04 Vértices, que van desde el vértice "A" al "D".

Norte:

(Vértice "1" al vértice "2")

Colinda con terreno de cultivo, mediante una línea recta de 32.84 metros de longitud.

Este

(Vértice "2" al vértice "3")

Colinda con terreno de cultivo, mediante una línea recta de 32.82 metros de longitud.

Sur:

(Vértice "3" al vértice "4")

Colinda con terreno de cultivo, mediante una línea recta de 32.84 metros de longitud.

Oeste:

(Vértice "4" al vértice "1")

Colinda con terreno de cultivo, mediante una línea recta de 32.82 metros de longitud.

8. CUADRO DE DATOS TÉCNICOS (de acuerdo al plano N°: PP-092-MC_DGPA-DSFL-2018 WGS84, con escala de 1/1250)

| SITIO ARQUEOLÓGICO RUNAYUPANA - SECTOR 1 | | | | | |
|--|-------|-----------|--------------|-------------|--------------|
| VÉRTICE | LADO | DISTANCIA | ANG. INTERNO | ESTE (X) | NORTE (Y) |
| 1 | 1-2 | 38.37 | 130°8'43" | 607469.5432 | 8496003.2522 |
| 2 | 2-3 | 43.18 | 168°28'16" | 607506.6319 | 8496013.1004 |
| 3 | 3-4 | 23.27 | 133°43'58" | 607549.7362 | 8496015.6172 |
| 4 | 4-5 | 18.58 | 111°59'54" | 607566.7790 | 8495999.7659 |
| 5 | 5-6 | 65.63 | 213°42'24" | 607560.1422 | 8495982.4108 |
| 6 | 6-7 | 112.53 | 150°57'21" | 607574.6594 | 8495918.4060 |
| 7 | 7-8 | 40.61 | 165°59'58" | 607543.1422 | 8495810.3802 |
| 8 | 8-9 | 30.00 | 203°9'15" | 607522.6729 | 8495775.3029 |
| 9 | 9-10 | 13.36 | 90°0'0" | 607518.9594 | 8495745.5379 |
| 10 | 10-11 | 22.62 | 270°0'0" | 607505.7062 | 8495747.1914 |
| 11 | 11-12 | 38.58 | 180°51'13" | 607502.9062 | 8495724.7486 |
| 12 | 12-13 | 35.94 | 179°14'43" | 607498.7008 | 8495686.3983 |
| 13 | 13-14 | 40.08 | 94°51'43" | 607494.3130 | 8495650.7270 |
| 14 | 14-15 | 13.62 | 172°57'47" | 607454.2630 | 8495652.2310 |
| 15 | 15-16 | 8.49 | 128°35'22" | 607440.8220 | 8495654.4050 |
| 16 | 16-17 | 28.97 | 146°22'26" | 607436.6520 | 8495661.8050 |
| 17 | 17-18 | 36.26 | 175°28'34" | 607438.7863 | 8495690.7011 |



| | | | | | |
|--------------------------|-------|---------------|------------------|-------------|--------------|
| 18 | 18-19 | 12.52 | 104°58'46" | 607444.3004 | 8495726.5348 |
| 19 | 19-20 | 15.20 | 264°40'9" | 607456.7418 | 8495727.8932 |
| 20 | 20-21 | 83.99 | 179°3'40" | 607456.5030 | 8495743.0905 |
| 21 | 21-22 | 43.69 | 175°39'13" | 607456.5596 | 8495827.0766 |
| 22 | 22-23 | 47.36 | 177°25'27" | 607459.8996 | 8495870.6349 |
| 23 | 23-24 | 11.59 | 174°8'17" | 607465.6386 | 8495917.6420 |
| 24 | 24-25 | 32.71 | 230°19'33" | 607468.2117 | 8495928.9469 |
| 25 | 25-26 | 23.79 | 120°40'46" | 607448.2980 | 8495954.8960 |
| 26 | 26-1 | 29.05 | 176°32'34" | 607457.1398 | 8495976.9827 |
| TOTAL | | 909.99 | 4320°0'2" | | |
| Suma de ángulos (real) = | | | 4320°00'00" | | |
| Error acumulado = | | | 00°00'02" | | |

| SITIO ARQUEOLÓGICO RUNAYUPANA - SECTOR 2 | | | | | |
|---|------|---------------|-----------------|-------------|--------------|
| VÉRTICE | LADO | DISTANCIA | ANG. INTERNO | ESTE (X) | NORTE (Y) |
| 1 | 1-2 | 32.84 | 90°0'0" | 607579.6984 | 8495788.8832 |
| 2 | 2-3 | 32.82 | 90°0'0" | 607612.5388 | 8495788.8832 |
| 3 | 3-4 | 32.84 | 90°0'0" | 607612.5388 | 8495756.0610 |
| 4 | 4-1 | 32.82 | 90°0'0" | 607579.6984 | 8495756.0610 |
| TOTAL | | 131.32 | 360°0'0" | | |
| Suma de ángulos (real) = | | | 360°00'00" | | |
| Error acumulado = | | | 00°00'00" | | |

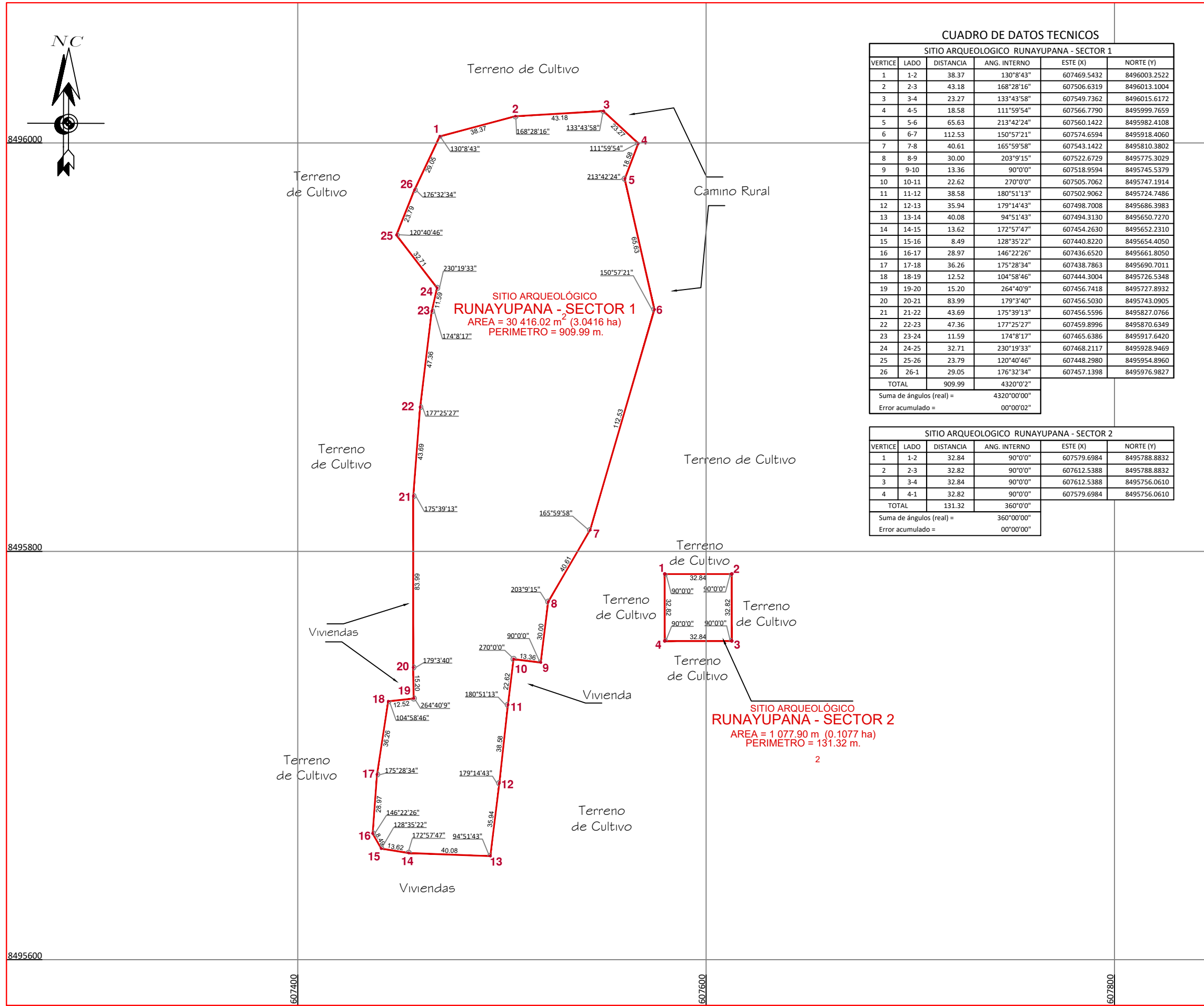

CUADRO DE DATOS TECNICOS

| SITIO ARQUEOLOGICO RUNAYUPANA - SECTOR 1 | | | | | |
|--|-------|-----------|--------------|-------------|--------------|
| VERTICE | LADO | DISTANCIA | ANG. INTERNO | ESTE (X) | NORTE (Y) |
| 1 | 1-2 | 38.37 | 130°8'43" | 607469.5432 | 8496003.2522 |
| 2 | 2-3 | 43.18 | 168°28'16" | 607506.6319 | 8496013.1004 |
| 3 | 3-4 | 23.27 | 133°43'58" | 607549.7362 | 8496015.6172 |
| 4 | 4-5 | 18.58 | 111°59'54" | 607566.7790 | 8495999.7659 |
| 5 | 5-6 | 65.63 | 213°42'24" | 607560.1422 | 8495982.4108 |
| 6 | 6-7 | 112.53 | 150°57'21" | 607574.6594 | 8495918.4060 |
| 7 | 7-8 | 40.61 | 165°59'58" | 607543.1422 | 8495810.3802 |
| 8 | 8-9 | 30.00 | 203°9'15" | 607522.6729 | 8495775.3029 |
| 9 | 9-10 | 13.36 | 90°0'0" | 607518.9594 | 8495745.5379 |
| 10 | 10-11 | 22.62 | 270°0'0" | 607505.7062 | 8495747.1914 |
| 11 | 11-12 | 38.58 | 180°51'13" | 607502.9062 | 8495724.7486 |
| 12 | 12-13 | 35.94 | 179°14'43" | 607498.7008 | 8495686.3983 |
| 13 | 13-14 | 40.08 | 94°51'43" | 607494.3130 | 8495650.7270 |
| 14 | 14-15 | 13.62 | 172°57'47" | 607454.2630 | 8495652.2310 |
| 15 | 15-16 | 8.49 | 128°35'22" | 607440.8220 | 8495654.4050 |
| 16 | 16-17 | 28.97 | 146°22'26" | 607436.6520 | 8495661.8050 |
| 17 | 17-18 | 36.26 | 175°28'34" | 607438.7863 | 8495690.7011 |
| 18 | 18-19 | 12.52 | 104°58'46" | 607444.3004 | 8495726.5348 |
| 19 | 19-20 | 15.20 | 264°40'9" | 607456.7418 | 8495727.8932 |
| 20 | 20-21 | 83.99 | 179°3'40" | 607456.5030 | 8495743.0905 |
| 21 | 21-22 | 43.69 | 175°39'13" | 607456.5596 | 8495827.0766 |
| 22 | 22-23 | 47.36 | 177°25'27" | 607459.8996 | 8495870.6349 |
| 23 | 23-24 | 11.59 | 174°8'17" | 607465.6386 | 8495917.6420 |
| 24 | 24-25 | 32.71 | 230°19'33" | 607468.2117 | 8495928.9469 |
| 25 | 25-26 | 23.79 | 120°40'46" | 607448.2980 | 8495954.8960 |
| 26 | 26-1 | 29.05 | 176°32'34" | 607457.1398 | 8495976.9827 |
| TOTAL | | 909.99 | 4320°0'2" | | |
| Suma de ángulos (real) = | | | 4320°00'00" | | |
| Error acumulado = | | | 00°00'02" | | |

| SITIO ARQUEOLOGICO RUNAYUPANA - SECTOR 2 | | | | | |
|--|------|-----------|--------------|-------------|--------------|
| VERTICE | LADO | DISTANCIA | ANG. INTERNO | ESTE (X) | NORTE (Y) |
| 1 | 1-2 | 32.84 | 90°0'0" | 607579.6984 | 8495788.8832 |
| 2 | 2-3 | 32.82 | 90°0'0" | 607612.5388 | 8495788.8832 |
| 3 | 3-4 | 32.84 | 90°0'0" | 607612.5388 | 8495756.0610 |
| 4 | 4-1 | 32.82 | 90°0'0" | 607579.6984 | 8495756.0610 |
| TOTAL | | 131.32 | 360°0'0" | | |
| Suma de ángulos (real) = | | | 360°00'00" | | |
| Error acumulado = | | | 00°00'00" | | |

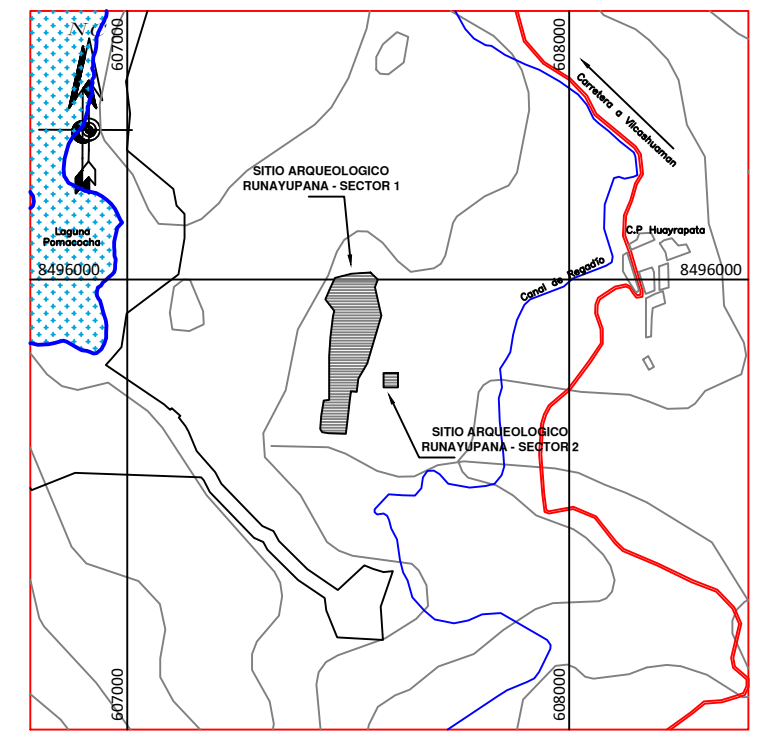

PLANO DE UBICACION
Escala 1/20,000

| | | | |
|---|---|-----------------------------------|---|
|  PERÚ | | Ministerio de Cultura | Viceministerio de Patrimonio Cultural e Industrias Culturales |
| Plano perimétrico: | | | |
| SITIO ARQUEOLOGICO "RUNAYUPANA - SECTORES 1 Y 2" | | | |
| Arq ^l Responsable: | | Lic. JESSICA EDITH ORTIZ ZEVALLOS | |
| Resp. de Levantamiento: | | Ing. LEANDRO BOBADILLA SANDOVAL | |
| Revisión: | | Ing. ROSALIZ VASQUEZ FLORES | |
| Departamento: | Provincia: | Distrito: | |
| AYACUCHO | VILCASHUAMAN | VISCHONGO | |
| Coordenada de Referencia: | Área: | Perímetro: | |
| RUNAYUPANA - SECTOR 1 Este (X): 607485.4556 Norte (Y): 8495776.7857 | RUNAYUPANA - SECTOR 1 30 416.02 m ² (3.0416 ha) | RUNAYUPANA - SECTOR 1 909.99 m | |
| RUNAYUPANA - SECTOR 2 Este (X): 607596.1186 Norte (Y): 8495772.4721 | RUNAYUPANA - SECTOR 2 1 077.90 m ² (0.1077 ha) | RUNAYUPANA - SECTOR 2 131.32 m | |
| Proyección: | Datum: | Escala: | |
| UTM | WGS84 | 1 / 2 000 | |
| Fecha de elaboración: | Código de Plano: | Zona: | |
| JUNIO 2019 | PP-092-MC_DGPA-DSFL-2018 WGS84 | 18 Sur | |